

財團法人臺灣更生保護會

中華民國114年度決算

(114年1月1日至114年12月31日)



財團法人臺灣更生保護會 編

財團法人臺灣更生保護會
目次
中華民國 114 年度

	頁次
一、總說明	1-13
二、主要表	
(一) 收支營運決算表	15
(二) 現金流量決算表	16
(三) 淨值變動表	17
(四) 資產負債表	18-21
三、明細表	
(一) 收入明細表	23
(二) 支出明細表	24-29
(三) 固定資產投資明細表	30
(四) 基金數額增減變動表	31
四、參考表	
(一) 員工人數彙計表	33
(二) 用人費用彙計表	34
(三) 媒體政策及業務宣導費彙計表	35
(四) 各項費用彙計表	36

總 說 明

財團法人臺灣更生保護會

總說明

中華民國 114 年度

壹、財團法人概況

一、設立依據

財團法人臺灣更生保護會為財團法人組織，係公益慈善團體，依更生保護法成立，受法務部之指揮、監督。

二、設立目的

本會設立目的在保護出獄人及依更生保護法應受保護之人，使其自立更生，適於社會生活，預防其再犯，以維社會安寧。

三、組織概況：(附組織系統圖)

本會會址設於臺北市基隆路 2 段 166-1 號，另於臺灣各地方法院所在地共設有 20 個分會，辦理臺灣地區之更生保護業務；並依本會工作人員工作規則聘用有關人員，分掌有關事務。

本會設董事會，置董事 15 人，並設常務董事會，置常務董事 9 人，以推展、督導與審議執行事項。置監察人 3 人，稽核、監督與查核本會財務事項。以上均為無給職，任期 3 年，連聘得連任，由法務部聘請臺灣高等檢察署檢察長、各分會主任委員或有關機關、團體主管人員、學者專家、熱心社會公益適當人士擔任。

董事會置董事長 1 人，由臺灣高等檢察署檢察長擔任，綜理會務，對外代表本會；總會置執行長 1 人，專任工作人員 12 人，兼任人員 8 人(包含董事長、常務監察人、執行長、顧問、專員)，分掌有關事務，及提供相關業務諮詢。

分會設委員會，置委員 9 人至 31 人，由本會聘請分會所在地縣(市)長、矯正機關首長、相關機關首長、當地社政單位主管、學者專家及熱心社會公益適當人士擔任，以上均為無給職，任期 3 年，連聘得連任，並以其中 1 人為主任委員，綜理分會會務，對外代表分會。各分會專任人員計有 54 人，兼任人員 83 人(包含主任委員、督導)，辦理臺灣地區各項保護業務。

分會為強化輔導功能，依更生保護法規定設置更生保護輔導區，由本

會核聘社會熱心公益之適當人士擔任更生輔導員(志工)，係為無給職，任期3年，期滿得續聘，並以其中1人為主任更生輔導員，1至3人為副主任更生輔導員，全國計有1,037名更生輔導員，協助推展更生保護工作。

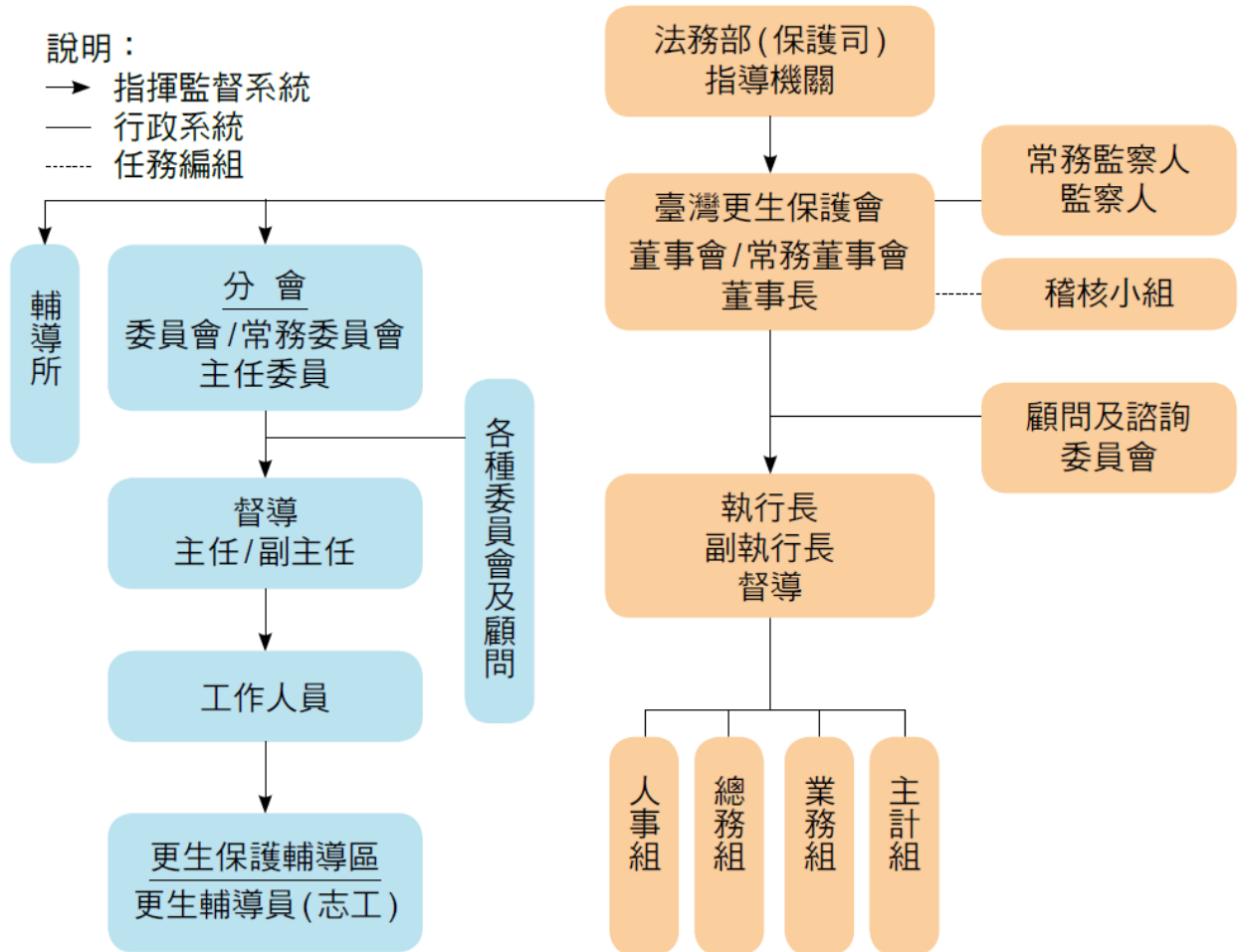

貳、年度各項工作計畫或方針之執行成果

一、保護業務

(一) 直接保護

1. 安置處所：

- (1) 本會輔導所辦理更生人收容輔導業務：收容 832 人次。
- (2) 結合公益團體成立安置處所辦理收容輔導業務：收容 1,302 人次。

2. 技能訓練：

- (1) 結合社會資源與公私立職訓等機構共同辦理更生人技能訓練業務：參訓人次 345 人次。
- (2) 協助更生人參加技能訓練 255 人次；其中開立更生人身分證明書協

助申請減免技訓及檢定費用計 123 人。

(二) 間接保護

1. 輔導就業：

(1) 辦理輔導就業 2,398 人次。

(2) 協力廠商家數：新增協力廠商 206 家，1,447 個就業名額。

全年度協力廠商 866 家，提供 957 項工作職缺，7,850 個就業名額。

2. 輔導就學：469 人次。

其中，依本會獎助受保護人就學要點申請，就學資助人數：191 人次。

3. 輔導就醫：149 人次。

4. 急難救助：

家境貧困，突遭重大事故或災害之更生人、配偶或直系血親，洽請社政機關、民間福利團體給予必要救助，辦理急難救助：3,743 人次。

5. 通知保護個案訪視：

依矯正機關或其他機關團體之通知保護，登錄個案列管，並安排更生輔導員訪視及實施必要輔導保護措施：5,950 人次。

6. 追蹤輔導：

對自請保護及通知保護案件實施輔導，有需要續行輔導或查考者，持續追蹤輔導，以解決其困境及協助生活調適。追蹤輔導人次：76,750 人次。

7. 團體及諮商輔導：

結合院檢觀護人、就業服務分署規劃辦理團體輔導或就業促進活動，結合院檢觀護人、大專院校心理、社工學系或醫療系統之心理諮商室規劃辦理家庭暴力、心理戒治、愛滋病個別及團體諮商輔導系列課程活動，促進更生保護與觀護、醫療、學校業務橫向聯繫，以銜接監所教化功能，輔導 20,052 人次。

8. 更生人名冊之建立：

(1) 實施受保護人 1 人 1 卷資料檔卷，從個案開案起，並註記於電腦資料內，如有繼續輔導者即新增內容，或結案再開案者，依實際情況更新輔導內容項目，以利繼續追蹤輔導。

- (2) 通知保護案迴文書表皆歸檔於個案卷，以便查詢其基本資料。
9. 認輔個案：針對高再犯、社會及家庭支持系統薄弱之更生人，視其需求，協助家庭重建，復歸職場工作，或開創更生事業，共計認輔 12,846 人次。
10. 更生人子女、監所收容人子女獎助學金：
- (1) 辦理更生人子女獎助學金
結合基隆慶安宮等辦理更生人子女獎助學金共 341 人次，支出新臺幣(下同)134 萬 2,500 元。
- (2) 辦理收容人子女獎學金
結合宜蘭縣草湖玉尊宮等辦理收容人子女獎助學金共 197 人次，支出 105 萬 3,000 元。
11. 分會工作人員、委員、更生輔導員具法律專長者，提供受保護人必要之協助，減低對司法的恐懼，陪伴其面對各種法律程序。
12. 配合家庭支持及援助家庭服務方案之推動，各分會規劃三節社區關懷活動，以溫馨感人為主，增進親子家庭互動與關懷弱勢：70 場次。
13. 推動更生人家庭支持及援助家庭服務方案：為強化更生人家庭支持系統，結合其他社福機構團體，運用社工專業及資源提供更生人和家屬關懷協助，解決他們的困境，促進關係和諧，進一步讓家庭的支持力量穩定更生人向善意志，使更生人順利回歸社會，減少再犯。計服務 425 個案家，1,148 人。(更生人 436 位；家屬 712 位)
14. 「更保之愛·深耕培育」- 扶助少年飛揚向前實施計畫
臺中地院司法少年係依更生保護法第二條本會得予以保護對象，且其半數以上係受刑人及更生人子女，多來自脆弱家庭及隔代教養家庭。彼等長期為社會福利邊緣人。本會適時提供自立宿舍租金補貼及助學金資源，及早協助脫貧，將可避免他日成為成年更生人，減低未來社會成本之支出。本案結合富邦如是社會福利公益信託基金捐助款辦理，輔導司法少年 107 人次。

(三) 暫時保護

1. 依更生人返家、轉介等輔導保護事項之需要，資助旅費、膳宿費，共資助旅費 2,558 人次、資助膳宿費 926 人次。

2. 配合矯正機關辦理患重病或精神病出獄人護送返家或安置處所，共辦理護送回家或其他處所 222 人次。
3. 協助更生人申辦戶籍等業務，共協助 16 人次。
4. 資助更生人醫藥費用，共資助醫藥費用 132 人次。
5. 圓夢創業貸款：
審慎辦理更生人申請圓夢創業貸款案：新增核准 17 件，已完成撥款為 19 件。

(四) 監所服務

1. 辦理入監個別輔導：6,023 人次，入監團體輔導：25,081 人次。
2. 工作人員或更生輔導員對監所管理員及收容人實施更生保護業務及保護措施等宣導，導正更生保護觀念；各分會辦理入監業務宣導：491 次。
3. 為陶冶監所收容人心性及自我情緒管理，並發揮潛在才藝，特結合公益團體於監所舉辦各項文康及文藝活動，讓收容人藝能發揮，並喚醒社會大眾接納及重啟新生機會；辦理入監文化活動：121 次。
4. 結合社會資源，協助監所辦理收容人技能訓練，讓收容人能力獲得肯定，提昇收容人自信心，辦理 27 班。
5. 補助監所收容人參加空中大學教育課程學分費：23 人次。
6. 貝齒護苗計畫：協助法務部矯正署攜子入監的女受刑人可以完善照顧嬰幼兒的口腔健康，運用如是社會福利公益信託基金與牙醫診所攜手合作幼兒牙齒保健照護計畫，同時也提供貧寒女受刑人嬰幼兒物資補助，以協助其妥適照顧嬰幼兒並減緩其經濟壓力。114 年度於桃園、臺中、高雄女子監獄辦理 18 場次衛教宣導(包含感覺統合、動作發展等專題)，計有 125 人次嬰幼童受惠。

二、訓練、會議及行銷

(一) 訓練與會議

1. 召開董事會、常務董事會、監察人會議：共辦理 6 場會議。
2. 各分會召開委員會、常務委員會：共辦理 34 場次。
3. 舉辦業務相關會議、活動或參與相關機關團體舉辦之會議、活動：
主辦會議場次：694 次，12,348 人參加。
協辦會議場次：39 次，2,368 人參加。

參與會議場次：1,022 次，2,475 人參與。

4. 查核更生人收容安置處所：114 年度查核全省 12 處安置處所，並將查核報告陳報法務部及函請各分會依建議改進事項確實辦理。
5. 辦理本會業務觀摩，藉此業務觀摩使同仁學習瞭解與其他機構合辦業務之參考及永續經營理念。
6. 辦理工作人員專精講習、在職訓練，以增進專業知能：11 場次。
7. 辦理新進專任人員實習教育訓練。
8. 新進更生輔導員特殊訓練 11 場次。
9. 更生輔導員研習會及分區更生輔導員業務檢討會：
規劃 114 年度更生輔導員研習會計畫及課程安排，重點為個案輔導延伸之相關業務。更生輔導員研習會及分區更生輔導員座談會召開 64 場次。
10. 辦理外聘督導業務及聯繫會議 1 場次。
11. 「溫暖有感 以愛復歸」—國際學術研討會於 114 年 7 月 15、16 日假福華國際文教會館卓越堂辦理，邀請日本全國更生保護法人聯盟今福章二理事長、日本埼玉保護觀察所企劃調整課長、美國藥物法庭專業協會(NADCP) Stephen C. Hanson 高級治療顧問等三位專家學者蒞臨，此次除了專題講演日本、美國更生保護業務架構與服務輸送外，亦針對志工組織管理與應用、評估指標與橫向聯繫機制等相關問題進行探討，希望透過本次研討會分享服務經驗，促進學術交流並奠定彼此長期合作之基礎。研討會前也特別帶著三位專家學者到更生人安置處所—向日葵之家，深入了解臺灣戒癮安置的實務推動現況。

(二) 行銷與宣導

1. 本會及分會拍攝微電影、製作簡介、宣導品、宣導單、反毒手冊、光碟、服務人員手冊及刊物等，印製數量 23,285 份。
2. 運用業務成果資料發佈新聞稿及結合媒體辦理宣導工作：
 - (1) 提供、接受媒體或其他機構訪問：418 次。
 - (2) 發佈宣導文件：60 次。
3. 訂閱法務通訊、製作「甦活人生」電子報等刊物，寄送分會、委員及更生輔導員(志工)，使其瞭解司法保護各項業務，以利協助會務推動。
4. 各分會、輔導所規劃辦理業務成果發表：

- (1) 於轄區辦理更生保護節慶祝大會、更生美展、業務成果展、監所自營作業產品展活動時，主動協助將監所自營作業品推廣至監所外展示，增進社會大眾對於監所輔教措施的瞭解，籲請大眾在收容人出監之後，給予關懷、接納與機會。
 - (2) 輔導所於節慶辦理活動，敦親睦鄰或邀請家屬參加瞭解輔導安置情形。
 - (3) 高雄分會結合臺北、苗栗、南投、臺南、屏東、花蓮及基隆等分會於 114 年 11 月 28 日假高雄市政府一樓大廳共同舉辦「更生 80 溫暖有感 以愛復歸—藝展身手 邁向幸福」技訓聯合成果展，展覽凝聚全臺安置處所的專業能量，呈現更生人透過紮實訓練與努力，逐步重建人生的具體成果，使社會得以親眼看見更生保護工作的深度與廣度。
5. 刊登宣導廣告於公車、捷運站、電視台，提升機構知名度及社會形象：
- (1) 專題報導
接受東森新聞雲、時報週刊、更生日報、聯合報、中國時報、自由時報地方版等媒體不定期刊登更生保護業務及更生人服務專線宣導。
 - (2) 提供團體及社會熱心公益人士、參訪人員相關宣導資料，建立服務網絡，並督導分會利用地方媒體安排專訪宣導更生保護及法律常識，或製作宣導節目、播放宣導影片。
6. 「溫暖有感 以愛復歸」—第 80 屆更生保護節慶祝大會，結合台新國際商業銀行贊助經費，於 114 年 11 月 4 日假張榮發基金會國際會議中心舉行。現場貴賓雲集，法務部鄭部長銘謙、黃政務次長世杰、黃常務次長謀信及臺灣高等檢察署張檢察長斗輝兼本會董事長等諸多貴賓皆到場參與，感謝投入更生保護工作之熱心人士及團體，讓社會更溫暖、有感。
- (1) 每十年評選一次「十大傑出更生輔導員」，本次來自全臺各地的 10 位得獎更生輔導員用生命影響生命的故事，令人感佩。
 - (2) 本會響應並參與「國際志工永續發展年」（簡稱「IVY 2026」），期許社會能持續給予更生人力量與機會，共同實現一個更溫暖、更具包容性的社會環境。

7. 0800-7885-95 電話服務專線：

- (1) 為更生人及其家屬能獲得便捷、有效率的即時服務，設置更生人服務專線：『0800-7885-95 請幫幫我！救我！』。
- (2) 農曆春節期間，更生人及其家屬因無家可歸、貧困急難及缺乏旅費無法返鄉者，透過專線求助，由本會協助提供衣食、急難救助金、緊急安置及保護諮詢等相關服務。避免更生人因生活面臨立即困境，鋌而走險觸犯法律。

8. 配合法務部施政方針，辦理更生保護業務：

- (1) 法務部補助款優先用於辦理更生人安置輔導業務及技訓計畫、更生人家庭支持及援助家庭服務方案專責專業人員補助費、更生人就創業商品成果推展經費等，均已陸續執行完成。
- (2) 推動強化毒品犯更生保護及社區處遇資源計畫：
 - A. 本會及各地分會運用毒品防制基金專款，設置社會復歸個案管理人力 161 位，進行藥癮更生人家庭關懷訪視服務，除提供藥癮更生人更生保護會各項服務之外，並補助心理諮商輔導、租屋津貼等服務措施，另連結各項社會福利資源相關服務。
 - B. 114 年度服務 8,263 位毒品更生人，35,109 人次，提供心理諮商、租屋補助、就業獎勵金等服務，穩定個案於處遇期間之復歸功能。其中心理諮商提供 63 人，今年度累計實施 266 次，租屋補助計 231 人，促進更生就業案件(含求職補助、就業穩定獎勵金、全勤獎金)合計發放 714 人次。
- (3) 規劃推動更生人技能訓練：
 - A. 運用法務部補助款優先運用於辦理安置處所技能訓練班。經邀集法務部及勞動部勞動力發展署共同書面審查，114 年度開辦屏東更生晨曦輔導所中餐檢定技能訓練班，參訓學員 4 人。
 - B. 除前揭運用法務部補助款開辦班別外，各分會運用緩起訴處分金及結合社會資源開辦苗栗戒毒村客家小吃班等，共計 5 個班次，參訓學員 67 人。
- (4) 結合社會資源與自身會產，創設更生事業群，成為更生人的保護傘，114 年度續約暨新簽約 77 家「友善廠商更生事業體」計轉介 48 人。

本會與事業單位密切合作，隨時輔導更生人，陪伴他們處理不當人際關係、工作適應不良及生活挫折所帶來的困境，並提供薪資、勞動條件及安全工作環境，讓更生人有歸屬感。

- (5) 促進更生人就業：規劃求職及穩定就業期間等兩階段給予協助，降低其經濟壓力，增強其自立更生之目標。
 - A. 求職期間及甫就業未領薪資前的交通費、伙食費及就業所需的體檢、身分等文件申請及工作服、工作鞋、工作帽，依實際需求檢據核銷。
 - B. 自就業日起算，連續就業滿3個月後發給9,000元，就業滿6個月後，得於次月再發給9,000元，每人最高獎勵共計1萬8,000元。
- (6) 首創「溫暖有感 以愛復歸 更保八十保護成果展暨更生年貨大街」，首創跨部會更生保護成果展，同步行銷更生商品。與法務部、衛福部、勞動部、內政部、教育部共同呈現政府跨部會推動強化社會安全、減少毒害、防止再犯、協助復歸之工作成果，於114年1月4日與更生年貨大街同時於臺中市西區市政路及龍富路交六廣場盛大舉行，現場來自全國各地139個販售攤商及26個關懷宣導攤位，眾多貴賓以實際行動力挺更生朋友，給予實質的支持。

三、總務業務—會產管理及運用

(一) 加強房屋整修維護及裝潢設備

1. 依事實需要辦理會產整修及維護，並按性質投保火災險、地震險。分會管理會產房屋因老舊修繕次數及經費逐年增加，針對財物之保管使用並於每年定期盤點製作盤點表呈核。
2. 會產將逐漸老化，影響收益，為維護老舊房產，本會業於114年度工作計畫編列會產房屋維修預算經費，將督促各管理單位檢視，依急迫性逐步翻修。
3. 為配合政府政策及實現居住正義，會產出租住家房屋改申請社會住宅方式出租，參加公益社會住宅，不僅可申請公證費、居家安全相關保險費、補助出租會產修繕補助、減免營業稅率費用，提高會產管理效能及擷節會產維護經費支出。

(二) 會產土地的管理維護

1. 本會對於臺北地區會產及分會代管的土地房屋及各項設備財產皆依規

定派員前往實施勘察核對及作成紀錄備查，並將勘察紀錄及應行改善事項傳送各該分會督促分會確實檢討改善。

2. 各管理會產房屋土地的分會均按月派員勘察並將辦理情形連同照片報會憑核。
 3. 在辦理土地開發招標前，為免有閒置荒廢土地未利用，未使用之土地積極辦理短期出租增加收入，不僅會產土地有承租人整理，減少維護費用支出，同時可減少閒雜人等侵入的機會。
- (三) 本會將以創新、穩健方式活化會產，評估土地可利用性、房屋使用年限及建物狀況等，積極探求開發、合作方案，以增加本會收益為目標。
- (四) 為增加存款及孳息收益情形，除因應會務需要備用活儲外，餘均以整存方式辦理定期存款，且視利率高低選擇穩當之金融機構定存，定存金額以存非大額定存之存款，利率較高。
- (五) 本會現有土地及房屋除供作設置辦公室、輔導所及提供受保護人技能訓練使用外，其餘土地及房屋均辦理出租，承租換約時依市價進行檢討適時調整租金，承租標的調整至市價相當。另外，住戶遷出空屋時，利用租屋網刊登出租訊息，減短招租期並可篩選殷實承租人降低積欠租金情事發生，租金收入顯著提升，114 年度會產租金總收入為 8,854 萬 13 元。

四、人事業務

(一) 工作人員管理考核

1. 依據本會工作人員工作規則、本會暨所屬各分會專任人員聘任補充規定、本會辦理甄選新進專任人員公開甄選機制及作業流程與本會新進工作人員試用期間補充規定及相關考核表等規定，辦理工作人員管理及進用，以有效運用人力，提昇競爭力，達到服務品質的目標。
2. 成立人事評議委員會掌理員工獎懲、升降職、考勤、申訴及權益等議題審議。
3. 設置本會人力資源管理系統，增進查核及管理功能。
4. 為協調勞資關係，促進勞資合作，提高工作效率，依勞動基準法規定成立及召開勞資會議。
5. 本會針對所有人員之培訓需求，規劃辦理多元且務實之訓練課程，以專題講座、實務參訪、心理工作坊等型態展現，並鼓勵各分會舉辦各類型

個案研討、督導座談、團體、訓練之相關會議。為增廣見聞，亦提供其參加法務部、衛生福利部等相關部會及團體辦理之外部訓練，同時鼓勵人員利用 e 等公務園+學習平臺、台北 E 大、環境教育終身學習網等免費學習平台。

(二) 更生輔導員管理

1. 各分會視需求依「本會更生輔導員志願服務計畫」規定，辦理更生輔導員增、續及停、解聘事宜，並於更生輔導員完成基礎、特殊訓練各 6 小時及實習訓練(按組別需求行政組 8 小時或訪視組 8 小時)，檢附結業證明書等函報本會正式聘任並製發服務證及報請法務部核發志願服務紀錄冊以供登載服務時數等紀錄。
2. 本會於更生輔導員志願服務計畫訂有更生輔導員執行職務應遵守事項，並另訂有考核表作為管理考核參考。
3. 本會建置個案輔導暨輔導員管理系統並設置衛生福利部志願服務資訊系統帳號提供志願服務資源整合。透過本會系統，統籌管理更生輔導員之人力、服務及訓練資料，大幅提升志願服務人力資源運用上效益。
4. 更生輔導員符合敘獎者，依照「本會獎勵方案」標準，發給本會或法務部感謝狀、獎狀及獎牌，於更生保護節慶祝大會公開頒發表揚。

參、決算概要

一、收支營運實況

- (一) 業務收入 9,227 萬 1,192 元較預算數 9,048 萬 3,000 元，增加 178 萬 8,192 元，約 1.98%，主要係雜項業務收入增加所致。
- (二) 業務支出 3 億 5,295 萬 6,351 元，較預算數 3 億 9,363 萬 5,000 元，減少 4,067 萬 8,649 元，約 10.33%，主要係直接保護費、間接保護費用減少所致。
- (三) 業務外收入 2 億 7,249 萬 3,917 元，較預算數 3 億 315 萬 2,000 元，減少 3,065 萬 8,083 元，約 10.11%，主要係政府補助收入較預算數減少所致。
- (四) 業務外支出 197 萬 8,796 元，主要係金融資產公平市價變動認列未實現損失所致。
- (五) 以上收支相抵，本年度本期賸餘 982 萬 9,962 元。

二、現金流量實況

- (一)業務活動之淨現金流入 5 億 6,632 萬 3,452 元，與預算流入數 5 億 2,947 萬 9,000 元相較，增加 3,684 萬 4,452 元，約 6.96%，主要係應付款項較預計增加所致。
- (二)投資活動之淨現金流出 5 億 5,589 萬 9,602 元，與預算流出數 5 億 2,965 萬 8,000 元相較，增加 2,624 萬 1,602 元，約 4.95%，主要係非流動金融資產較預算數增加所致。
- (三)籌資活動之淨現金流入 62 萬 3,500 元，與預算流入數 366 萬 7,000 元相較，減少 304 萬 3,500 元，約 83.00%，主要係存入保證金較預算數減少所致。
- (四)現金及約當現金之淨增 1,104 萬 7,350 元，係期末現金 2 億 5,946 萬 7,524 元，較期初現金 2 億 4,842 萬 174 元增加之數，主要係業務活動之淨現金流入數增加所致。

三、淨值變動實況

淨值為 16 億 3,729 萬 2,857 元，包括基金 7 億 1,895 萬 5,843 元、公積 1 億 5,139 萬 7,054 元及累積餘絀 7 億 6,693 萬 9,960 元，較上(113)年度決算數 16 億 2,746 萬 2,895 元，增加 982 萬 9,962 元，主要係本期產生賸餘所致。

四、資產負債實況

- (一)資產總額 18 億 3,121 萬 4,517 元，較上(113)年度決算數 17 億 7,203 萬 5,132 元，增加 5,917 萬 9,385 元，約 3.34%，內容包括：
1. 流動資產 3 億 6,434 萬 6,073 元，占資產總額 19.90%。
 2. 投資、長期應收款及貸款 5 億 8,909 萬 6,549 元，占資產總額 32.17%。
 3. 不動產、廠房及設備 1 億 6,541 萬 1,808 元，占資產總額 9.03%。
 4. 投資性不動產 5 億 9,474 萬 5,956 元，占資產總額 32.48%。
 5. 無形資產 761 萬 1,277 元，占資產總額 0.41%。
 6. 其他資產 1 億 1,000 萬 2,854 元，占資產總額 6.01%。
- (二)負債總額 1 億 9,392 萬 1,660 元，占資產總額 10.59%，較上(113)年度決算數 1 億 4,457 萬 2,237 元，增加 4,934 萬 9,423 元，約 34.13%，內容包括：
1. 流動負債 8,702 萬 7,278 元，占資產總額 4.75%。

2. 其他負債 1 億 689 萬 4,382 元，占資產總額 5.84%。
- (三) 淨值 16 億 3,729 萬 2,857 元，占資產總額 89.41%，較上 (113) 年度決算數 16 億 2,746 萬 2,895 元，增加 982 萬 9,962 元，約 0.60%，內容包括：
1. 基金 7 億 1,895 萬 5,843 元，占資產總額 39.26%。
 2. 公積 1 億 5,139 萬 7,054 元，占資產總額 8.27%。
 3. 累積餘絀 7 億 6,693 萬 9,960 元，占資產總額 41.88%。

本 頁 空 白

主 要 表

財團法人臺灣更生保護會
收支營運決算表

中華民國114年度

單位：新臺幣元

上年度決算數	科目	本年度預算數 (1)	本年度決算數 (2)	比較增(減-)	
				金額 (3) = (2) - (1)	% (4) = (3) / (1) * 100
323,496,136	收入總額	393,635,000	364,765,109	-28,869,891	-7.33
89,251,307	業務收入	90,483,000	92,271,192	1,788,192	1.98
87,141,252	租金及權利金收入	87,973,000	88,540,013	567,013	0.64
87,141,252	投資性不動產收入	87,973,000	88,540,013	567,013	0.64
2,110,055	其他業務收入	2,510,000	3,731,179	1,221,179	48.65
2,110,055	雜項業務收入	2,510,000	3,731,179	1,221,179	48.65
234,244,829	業務外收入	303,152,000	272,493,917	-30,658,083	-10.11
12,578,544	財務收入	12,823,000	13,973,515	1,150,515	8.97
11,132,966	利息收入	10,868,000	12,277,432	1,409,432	12.97
1,445,578	投資賸餘	1,955,000	1,696,083	-258,917	-13.24
221,666,285	其他業務外收入	290,329,000	258,520,402	-31,808,598	-10.96
176,495,036	政府補助收入	264,159,000	220,248,228	-43,910,772	-16.62
38,290,946	受贈收入	26,170,000	32,296,354	6,126,354	23.41
653,426	違規罰款收入	-	190,433	190,433	-
-	收回呆帳	-	116,500	116,500	-
6,226,877	雜項收入	-	5,668,887	5,668,887	-
286,549,422	支出總額	393,635,000	354,935,147	-38,699,853	-9.83
286,549,422	業務支出	393,635,000	352,956,351	-40,678,649	-10.33
123,450,134	保護費用	219,127,000	166,236,904	-52,890,096	-24.14
30,422,592	直接保護費	36,148,000	28,827,077	-7,320,923	-20.25
86,719,035	間接保護費	174,431,000	130,300,747	-44,130,253	-25.30
1,732,294	暫時保護費	2,771,000	2,286,999	-484,001	-17.47
4,576,213	矯正機關收容人服務費	5,777,000	4,822,081	-954,919	-16.53
12,095,973	出租資產費用	12,939,000	15,373,464	2,434,464	18.81
12,095,973	投資性不動產費用	12,939,000	15,373,464	2,434,464	18.81
146,496,307	業務及管理費用	156,665,000	163,395,050	6,730,050	4.30
146,496,307	業務及管理費用	156,665,000	163,395,050	6,730,050	4.30
4,507,008	其他業務費用	4,904,000	7,950,933	3,046,933	62.13
4,507,008	雜項業務費用	4,904,000	7,950,933	3,046,933	62.13
-	業務外支出	-	1,978,796	1,978,796	-
-	財務費用	-	1,978,796	1,978,796	-
-	投資短絀	-	1,978,796	1,978,796	-
36,946,714	本期賸餘(短絀-)	-	9,829,962	9,829,962	-

財團法人臺灣更生保護會
現金流量決算表

中華民國114年度

單位：新臺幣元

項 目	本年度預算數(1)	本年度決算數(2)	比較增(減-)	
			金額 (3)=(2)-(1)	% (4)=(3)/(1)*100
業務活動之現金流量				
稅前賸餘	-	9,829,962	9,829,962	-
利息股利之調整	-11,423,000	-12,751,173	-1,328,173	11.63
未計利息股利之稅前賸餘(短絀)	-11,423,000	-2,921,211	8,501,789	-74.43
調整非現金項目：	540,902,000	569,244,663	28,342,663	5.24
不動產、廠房及設備折舊	3,645,000	4,382,857	737,857	20.24
投資性不動產折舊	6,776,000	6,766,860	-9,140	-0.13
無形資產攤銷	2,086,000	965,752	-1,120,248	-53.70
遞延費用攤銷	232,000	1,221,471	989,471	426.50
投資(賸餘)短絀	-1,400,000	756,454	2,156,454	-154.03
呆帳(迴轉)提列	-	662	662	-
(增加)減少流動金融資產	525,598,000	512,603,154	-12,994,846	-2.47
(增加)減少應收款項	5,731,000	7,996,189	2,265,189	39.53
(增加)減少預付款項	-415,000	1,667,021	2,082,021	-501.69
(增加)減少其他流動資產	-	-317,062	-317,062	-
增加(減少)應付款項	-1,351,000	30,125,359	31,476,359	-2,329.86
增加(減少)預收款	-	-2,141,224	-2,141,224	-
增加(減少)其他流動負債	-	65,147	65,147	-
增加(減少)遞延收入	-	5,458,929	5,458,929	-
增加(減少)什項負債	-	-306,906	-306,906	-
未計利息股利之現金流入(流出)	529,479,000	566,323,452	36,844,452	6.96
業務活動之淨現金流入(流出)	529,479,000	566,323,452	36,844,452	6.96
投資活動之現金流量				
收取利息	10,868,000	12,277,432	1,409,432	12.97
收取股利	555,000	473,741	-81,259	-14.64
增加投資、長期應收款及貸款	-528,702,000	-544,014,258	-15,312,258	2.90
購買公允價值衡量之金融資產	-	-6,791,428	-6,791,428	-
處分公允價值衡量之金融資產	-	15,415,901	15,415,901	-
增加非流動金融資產	-525,599,000	-554,603,154	-29,004,154	5.52
增加(減少)長期貸款	-3,103,000	1,964,423	5,067,423	-163.31
增加不動產、廠房及設備	-7,066,000	-8,204,008	-1,138,008	16.11
增加不動產、廠房及設備	-7,066,000	-8,204,008	-1,138,008	16.11
增加無形資產及其他資產	-5,313,000	-16,432,509	-11,119,509	209.29
增加無形資產	-4,795,000	-6,805,589	-2,010,589	41.93
增加遞延資產	-440,000	-6,579,293	-6,139,293	1,395.29
增加什項資產	-78,000	-3,047,627	-2,969,627	3,807.21
投資活動之淨現金流入(流出)	-529,658,000	-555,899,602	-26,241,602	4.95
籌資活動之現金流量				
增加短期債務、流動金融負債及其他負債	3,667,000	623,500	-3,043,500	-83.00
增加存入保證金	3,667,000	623,500	-3,043,500	-83.00
籌資活動之淨現金流入(流出)	3,667,000	623,500	-3,043,500	-83.00
現金及約當現金之淨增(淨減)	3,488,000	11,047,350	7,559,350	216.72
期初現金及約當現金	172,389,000	248,420,174	76,031,174	44.10
期末現金及約當現金	175,877,000	259,467,524	83,590,524	47.53

**財團法人臺灣更生保護會
淨值變動表**

中華民國114年度

單位：新臺幣元

科 目	本年度期初餘額	本年度		本年度期末餘額	說 明
		增加	減少		
基金	718,955,843	-	-	718,955,843	
創立基金	142,900	-	-	142,900	
其他基金	718,812,943	-	-	718,812,943	
公積	151,397,054	-	-	151,397,054	
受贈公積	1,265,765	-	-	1,265,765	
其他資本公積	150,131,289	-	-	150,131,289	
累積餘絀(-)	757,109,998	9,829,962	-	766,939,960	
累積賸餘	757,109,998	9,829,962	-	766,939,960	本年度期初餘額原為7億5,719萬6,878元，因前期損益調整致減少8萬6,880元，係113年度強化毒品犯更生保護及社區處遇資源計畫賸餘款匯繳回法務部。
合 計	1,627,462,895	9,829,962	-	1,637,292,857	

財團法人臺
資 產
中華民國

科 目	本年度決算數 (1)	上年度決算數 (2)	比較增(減-)	
			金額 (3)=(1)-(2)	% (4)=(3)/(2)*100
資 產				
流動資產	364,346,073	884,628,952	-520,282,879	-58.81
現金	259,467,524	248,420,174	11,047,350	4.45
銀行存款	259,467,524	248,252,464	11,215,060	4.52
庫存現金	-	167,710	-167,710	-100.00
流動金融資產	81,056,236	603,040,317	-521,984,081	-86.56
透過餘絀按公允價值衡量之金融資產-流動	4,032,058	9,825,879	-5,793,821.00	-58.96
透過餘絀按公允價值衡量之金融資產評價調整-流動	4,579,413	8,166,519	-3,587,106	-43.92
以成本衡量之金融資產-流動	27,742	27,742	-	-
其他金融資產-流動	72,417,023	585,020,177	-512,603,154	-87.62
應收款項	6,249,601	14,245,790	-7,996,189	-56.13
應收帳款	180,230	197,900	-17,670	-8.93
應收退稅款	9,643	6,925	2,718	39.25
應收利息	4,569,980	12,689,846	-8,119,866	-63.99
其他應收款	1,489,748	1,351,119	138,629	10.26
預付款項	3,850,874	5,517,895	-1,667,021	-30.21
預付保險費	1,044,824	722,665	322,159	44.58
留抵稅額	518,574	498,737	19,837	3.98
其他預付款	2,287,476	4,296,493	-2,009,017	-46.76
其他流動資產	13,721,838	13,404,776	317,062	2.37
銀行存款-限制	13,721,838	13,404,776	317,062	2.37
投資、長期應收款及貸款	589,096,549	36,457,818	552,638,731	1,515.83
非流動金融資產	561,822,000	7,218,846	554,603,154	7,682.71
其他金融資產-非流動	561,822,000	7,218,846	554,603,154	7,682.71
長期貸款	27,274,549	29,238,972	-1,964,423	-6.72
長期擔保貸款	27,274,549	29,238,972	-1,964,423	-6.72
不動產、廠房及設備	165,411,808	161,590,657	3,821,151	2.36
土地	126,491,400	126,491,400	-	-
土地	126,491,400	126,491,400	-	-
土地改良物	-	-	-	-
土地改良物	12,349,356	12,349,356	-	-
累計折舊-土地改良物(-)	-12,349,356	-12,349,356	-	-
房屋及建築	24,196,414	25,144,190	-947,776	-3.77
房屋及建築	62,785,003	62,682,003	103,000	0.16

灣更生保護會
負債表

114年12月31日

單位：新臺幣元

科 目	本年度決算數 (1)	上年度決算數 (2)	比較增(減-)	
			金額 (3)=(1)-(2)	% (4)=(3)/(2)*100
負 債				
流動負債	87,027,278	58,977,996	28,049,282	47.56
應付款項	68,779,417	38,654,058	30,125,359	77.94
應付代收款	5,561,295	5,945,105	-383,810	-6.46
應付費用	50,990,434	32,075,583	18,914,851	58.97
應付稅款	448,870	506,817	-57,947	-11.43
其他應付款	11,778,818	126,553	11,652,265	9,207.42
預收款項	4,771,013	6,912,237	-2,141,224	-30.98
預收收入	4,761,013	6,737,237	-1,976,224	-29.33
其他預收款	10,000	175,000	-165,000	-94.29
其他流動負債	13,476,848	13,411,701	65,147	0.49
應付代收款-限制	13,476,848	13,411,701	65,147	0.49
其他負債	106,894,382	85,594,241	21,300,141	24.89
遞延負債	5,458,929	-	5,458,929	-
遞延收入	5,458,929	-	5,458,929	-
什項負債	101,435,453	85,594,241	15,841,212	18.51
存入保證金	20,574,704	19,951,204	623,500	3.13
應付保管款	251,915	558,821	-306,906	-54.92
其他什項負債	80,608,834	65,084,216	15,524,618	23.85
負 債 合 計	193,921,660	144,572,237	49,349,423	34.13
基金	718,955,843	718,955,843	-	-
基金	718,955,843	718,955,843	-	-
創立基金	142,900	142,900	-	-
其他基金	718,812,943	718,812,943	-	-
公積	151,397,054	151,397,054	-	-
資本公積	151,397,054	151,397,054	-	-
受贈公積	1,265,765	1,265,765	-	-
其他資本公積	150,131,289	150,131,289	-	-
累積餘絀(-)	766,939,960	757,109,998	9,829,962	1.30
累積賸餘	766,939,960	757,109,998	9,829,962	1.30
累積賸餘	766,939,960	757,109,998	9,829,962	1.30
淨 值 合 計	1,637,292,857	1,627,462,895	9,829,962	0.60

財團法人臺
資 產
中華民國

科 目	本年度決算數 (1)	上年度決算數 (2)	比較增(減-)	
			金額 (3)=(1)-(2)	% (4)=(3)/(2)*100
累計折舊－房屋及建築(-)	-38,588,589	-37,537,813	-1,050,776	2.80
機械及設備	9,477,553	6,697,851	2,779,702	41.50
機械及設備	20,961,911	15,781,256	5,180,655	32.83
累計折舊－機械及設備(-)	-11,484,358	-9,083,405	-2,400,953	26.43
交通及運輸設備	813,436	341,382	472,054	138.28
交通及運輸設備	2,652,320	2,041,943	610,377	29.89
累計折舊－交通及運輸設備(-)	-1,838,884	-1,700,561	-138,323	8.13
什項設備	4,009,009	2,491,838	1,517,171	60.89
什項設備	10,728,352	8,476,260	2,252,092	26.57
累計折舊－什項設備(-)	-6,719,343	-5,984,422	-734,921	12.28
購建中固定資產	423,996	423,996	-	-
未完工程	423,996	423,996	-	-
投資性不動產	594,745,956	601,512,816	-6,766,860	-1.12
投資性不動產	594,745,956	601,512,816	-6,766,860	-1.12
投資性不動產	802,399,917	802,399,917	-	-
累計折舊－投資性不動產	-207,653,961	-200,887,101	-6,766,860	3.37
無形資產	7,611,277	1,771,440	5,839,837	329.67
無形資產	7,611,277	1,771,440	5,839,837	329.67
電腦軟體	7,611,277	1,771,440	5,839,837	329.67
其他資產	110,002,854	86,073,449	23,929,405	27.80
遞延資產	6,256,231	898,409	5,357,822	596.37
遞延費用	6,256,231	898,409	5,357,822	596.37
什項資產	90,363,546	71,791,963	18,571,583	25.87
存出保證金	89,000	149,900	-60,900	-40.63
催收款項	6,538,772	6,472,572	66,200	1.02
備抵呆帳－催收款項(-)	-65,387	-64,725	-662	1.02
其他什項資產	83,801,161	65,234,216	18,566,945	28.46
待處理資產	13,383,077	13,383,077	-	-
待處理資產	13,383,077	13,383,077	-	-
資 產 合 計	1,831,214,517	1,772,035,132	59,179,385	3.34

本 頁 空 白

明 細 表

財團法人臺灣更生保護會

收入明細表

中華民國114年度

單位：新臺幣元

科 目	本年度預算數 (1)	本年度決算數 (2)	比較增(減-)		說 明
			金額 (3)=(2)-(1)	% (4)=(3)/(1)*100	
業務收入	90,483,000	92,271,192	1,788,192	1.98	
租金及權利金收入	87,973,000	88,540,013	567,013	0.64	
投資性不動產收入	87,973,000	88,540,013	567,013	0.64	
其他業務收入	2,510,000	3,731,179	1,221,179	48.65	
雜項業務收入	2,510,000	3,731,179	1,221,179	48.65	辦理年貨大街收入較預期增加。
業務外收入	303,152,000	272,493,917	-30,658,083	-10.11	
財務收入	12,823,000	13,973,515	1,150,515	8.97	
利息收入	10,868,000	12,277,432	1,409,432	12.97	活存及定存較預期增加，致利息收入較預期增加。
投資賸餘	1,955,000	1,696,083	-258,917	-13.24	金融資產評價利得較預期減少。
其他事業外收入	290,329,000	258,520,402	-31,808,598	-10.96	
政府補助收入	264,159,000	220,248,228	-43,910,772	-16.62	法務部補助1億7,475萬153元，地檢署補助4,404萬798元，各地縣市政府補助145萬7,277元。
受贈收入	26,170,000	32,296,354	6,126,354	23.41	受贈收入較預期增加。
違規罰款收入	-	190,433	190,433	-	承租人違約金、系統廠商違約金收入。
收回呆帳	-	116,500	116,500	-	收回創業貸款呆帳清償款。
雜項收入	-	5,668,887	5,668,887	-	技訓成品手工皂銷售收入、備抵呆帳溢提款、資源回收獎勵金、勞工退休準備金分配受益數。
合 計	393,635,000	364,765,109	-28,869,891	-7.33	

財團法人臺灣更生保護會

支出明細表

中華民國114年度

單位：新臺幣元

科目	本年度預算數 (1)	本年度決算數 (2)	比較增(減-)		說明
			金額 (3)=(2)-(1)	% (4)=(3)/(1)*100	
業務支出	393,635,000	352,956,351	-40,678,649	-10.33	
保護費用	219,127,000	166,236,904	-52,890,096	-24.14	
直接保護費	36,148,000	28,827,077	-7,320,923	-20.25	
服務費用	1,250,000	1,145,879	-104,121	-8.33	
水電費	180,000	198,111	18,111	10.06	覈實列支本會安置處所水電費。
印刷裝訂與事務推廣費	28,000	6,852	-21,148	-75.53	技能訓練班成果冊支出較預期減少。
修理保養費	550,000	534,882	-15,118	-2.75	
保險費	32,000	27,403	-4,597	-14.37	覈實列支本會安置處所房屋保險費、辦理技能訓練班團體保險費。
一般服務費	-	30	30	-	辦理直接保護匯款手續費。
專業服務費	460,000	378,601	-81,399	-17.70	辦理技能訓練課程講師鐘點費較預期減少。
材料及用品費	677,000	586,491	-90,509	-13.37	
使用材料費	620,000	282,967	-337,033	-54.36	辦理技能訓練課程材料費較預期減少。
用品消耗	57,000	303,524	246,524	432.50	覈實列支本會安置處所採買更生人生活用品、消防安全器材，技能訓練班烹飪器具等消耗品費用。
租金與利息	1,016,000	864,842	-151,158	-14.88	
地租	866,000	794,842	-71,158	-8.22	
房租	150,000	70,000	-80,000	-53.33	辦理技能訓練課程，場地租金較預期減少。
折舊、折耗及攤銷	43,000	113,579	70,579	164.14	
攤銷	43,000	113,579	70,579	164.14	覈實列支本會安置處所門窗等汰換工程資本化攤銷費用。
稅捐與規費	5,000	4,320	-680	-13.60	
規費	5,000	4,320	-680	-13.60	覈實列支安置處所公務汽車燃料使用費。
會費、資助及補助費	33,157,000	26,111,966	-7,045,034	-21.25	
資助及補助費	33,157,000	26,111,966	-7,045,034	-21.25	安置處所收容輔導經費較預期減少。
間接保護費	174,431,000	130,300,747	-44,130,253	-25.30	
服務費用	140,231,000	96,581,602	-43,649,398	-31.13	
水電費	1,306,000	534,710	-771,290	-59.06	覈實列支辦理強化毒品犯更生保護及社區處遇資源計畫辦公室水電費。
郵電費	2,328,000	1,147,076	-1,180,924	-50.73	覈實列支辦理強化毒品犯更生保護及社區處遇資源計畫辦公室郵電費。

財團法人臺灣更生保護會

支出明細表

中華民國114年度

單位：新臺幣元

科目	本年度預算數 (1)	本年度決算數 (2)	比較增(減-)		說明
			金額 (3)=(2)-(1)	% (4)=(3)/(1)*100	
旅運費	122,000	227,936	105,936	86.83	覈實列支辦理強化毒品犯更生保護及社區處遇資源計畫承辦人參加會議、考核分會業務。
印刷裝訂與事務推廣費	1,969,000	2,939,670	970,670	49.30	覈實列支分會辦理監所外社區年節關懷活動。
保險費	-	3,987	3,987	-	覈實列支分會辦理更生人家庭支持及援助家庭服務方案親子教育團輔活動保險費。
一般服務費	116,868,000	79,480,311	-37,387,689	-31.99	辦理強化毒品犯更生保護及社區處遇資源計畫人事費較預期減少。
專業服務費	17,638,000	12,247,912	-5,390,088	-30.56	結合觀護人、就業服務分署等辦理團體輔導、就業促進課程活動講師鐘點費，更生人家庭支持及援助家庭服務方案支出較預期減少。
材料及用品費	7,604,000	5,617,426	-1,986,574	-26.13	
使用材料費	307,000	103,052	-203,948	-66.43	結合觀護人、就業服務分署等辦理團體輔導、就業促進課程活動材料費較預期減少。
用品消耗	7,297,000	5,514,374	-1,782,626	-24.43	覈實列支辦理強化毒品犯更生保護及社區處遇資源計畫行政辦公費。
租金與利息	758,000	817,713	59,713	7.88	
房租	142,000	67,400	-74,600	-52.54	覈實列支辦理團體輔導等租用場地費。
設備租金	616,000	750,313	134,313	21.80	覈實列支辦理強化毒品犯更生保護及社區處遇資源計畫租借影印事務機。
會費、資助及補助費	25,838,000	27,284,006	1,446,006	5.60	
資助及補助費	25,838,000	27,284,006	1,446,006	5.60	
暫時保護費	2,771,000	2,286,999	-484,001	-17.47	
服務費用	62,000	39,796	-22,204	-35.81	
郵電費	6,000	-	-6,000	-100.00	本年度無支列數。
旅運費	34,000	39,196	5,196	15.28	覈實列支個案轉銜救護車或陪伴人員費用。
印刷裝訂與事務推廣費	10,000	-	-10,000	-100.00	本年度無支列數。
一般服務費用	12,000	600	-11,400	-95.00	覈實列支更生輔導員協助陪伴個案出監費用。
稅捐與規費	31,000	7,000	-24,000	-77.42	
規費	31,000	7,000	-24,000	-77.42	覈實列支辦理創業貸款催償作業，支應辦理個案財產調查相關費用。

財團法人臺灣更生保護會

支出明細表

中華民國114年度

單位：新臺幣元

科目	本年度預算數 (1)	本年度決算數 (2)	比較增(減-)		說明
			金額 (3)=(2)-(1)	% (4)=(3)/(1)*100	
會費、資助及補助費	2,678,000	2,240,203	-437,797	-16.35	
資助及補助費	2,678,000	2,240,203	-437,797	-16.35	覈實列支資助更生人資助醫藥、護送返家費用。
矯正機關收容人服務費	5,777,000	4,822,081	-954,919	-16.53	
服務費用	3,929,000	3,404,598	-524,402	-13.35	
旅運費	73,000	25,004	-47,996	-65.75	覈實列支更生輔導員入監輔導車資。
印刷裝訂與事務推廣費	909,000	566,684	-342,316	-37.66	覈實列支辦理監所關懷活動支出費用。
一般服務費	732,000	248,034	-483,966	-66.12	覈實列支更生輔導員入監輔導收容人支給志工服務費，及辦理關懷活動支給表演人員節目演出費。
專業服務費	2,215,000	2,564,876	349,876	15.80	覈實列支監所技能訓練班講師鐘點費。
材料及用品費	1,313,000	971,254	-341,746	-26.03	
使用材料費	1,227,000	849,218	-377,782	-30.79	覈實列支監所技能訓練班、文化活動材料費。
用品消耗	86,000	122,036	36,036	41.90	覈實列支辦理監所宣導活動支出雜支及餐點費用。
會費、資助及補助費	535,000	446,229	-88,771	-16.59	
資助及補助費	535,000	446,229	-88,771	-16.59	覈實列支監所收容人就讀空中大學學分費補助、貧困收容人生活衛生用品。
出租資產費用	12,939,000	15,373,464	2,434,464	18.81	
投資性不動產費用	12,939,000	15,373,464	2,434,464	18.81	
服務費用	4,432,000	7,127,655	2,695,655	60.82	
水電費	71,000	66,783	-4,217	-5.94	
郵電費	15,000	14,794	-206	-1.37	
印刷裝訂與事務推廣費	13,000	4,420	-8,580	-66.00	覈實列支刊登會產出租廣告。
修理保養費	2,882,000	1,602,171	-1,279,829	-44.41	會產房屋及土地整修維護修繕費較預期減少。
保險費	170,000	122,636	-47,364	-27.86	覈實列支會產房屋保險費。
一般服務費	625,000	1,119,742	494,742	79.16	覈實辦理會產出租公證費、仲介費。
專業服務費	656,000	4,197,109	3,541,109	539.80	覈實列支辦理會產房屋安全評估、開發規劃支出。
材料及用品費	511,000	216,497	-294,503	-57.63	
使用材料費	2,000	90	-1,910	-95.50	覈實列支臺中房屋管理中心公務機車油料費。
用品消耗	509,000	216,407	-292,593	-57.48	覈實列支臺中房屋管理中心辦公用品。

財團法人臺灣更生保護會

支出明細表

中華民國114年度

單位：新臺幣元

科目	本年度預算數 (1)	本年度決算數 (2)	比較增(減-)		說明
			金額 (3)=(2)-(1)	% (4)=(3)/(1)*100	
租金與利息	325,000	369,000	44,000	13.54	
設備租金	45,000	50,911	5,911	13.14	覈實列支臺中房屋管理中心租借影印機。
利息	280,000	318,089	38,089	13.60	覈實列支會產房屋及土地出租之押金設算利息。
折舊、折耗及攤銷	6,814,000	6,825,752	11,752	0.17	
折舊	6,776,000	6,766,860	-9,140	-0.13	
攤銷	38,000	58,892	20,892	54.98	會產房屋電梯更新零件工程資本化攤銷費用。
稅捐與規費	857,000	834,560	-22,440	-2.62	
規費	857,000	834,560	-22,440	-2.62	
業務及管理費用	156,665,000	163,395,050	6,730,050	4.30	
業務及管理費用	156,665,000	163,395,050	6,730,050	4.30	
用人費用	84,789,000	85,554,155	765,155	0.90	
薪資	49,403,000	49,094,919	-308,081	-0.62	
超時工作報酬	2,819,000	3,762,191	943,191	33.46	覈實列支加班費。
獎金	10,099,000	10,190,363	91,363	0.90	
退休、資遣及卹償金	15,140,000	15,279,202	139,202	0.92	
員工保險費	5,804,000	5,950,034	146,034	2.52	
福利費	1,524,000	1,277,446	-246,554	-16.18	婚喪、生育、健康檢查補助支出較預期減少。
服務費用	50,935,000	57,448,139	6,513,139	12.79	
水電費	328,000	486,607	158,607	48.36	覈實列支辦公室水電費。
郵電費	737,000	1,152,053	415,053	56.32	覈實列支辦公室電話費、寄發郵件所需郵資以及數據通訊費。
旅運費	1,798,000	3,083,824	1,285,824	71.51	覈實列支業務需要之工作人員差旅費及貨物運費。
印刷裝訂與事務推廣費	19,680,000	28,501,702	8,821,702	44.83	製作宣導品、舉辦第80屆更生保護節系列慶祝活動，配合轄區地檢署舉辦法治教育、反毒等司法保護宣導活動，支出較預期增加。
修理保養費	461,000	456,232	-4,768	-1.03	
保險費	2,018,000	1,388,238	-629,762	-31.21	更生輔導員團體意外事故保險費較預期減少。
一般服務費	9,302,000	9,252,024	-49,976	-0.54	
專業服務費	15,202,000	11,874,931	-3,327,069	-21.89	配合轄區地檢署毒品減害計畫，更生人前一期毒品戒癮治療期程結束後改為自費，致支出較預期減少。
公共關係費	880,000	954,502	74,502	8.47	

財團法人臺灣更生保護會

支出明細表

中華民國114年度

單位：新臺幣元

科目	本年度預算數 (1)	本年度決算數 (2)	比較增(減-)		說明
			金額 (3)=(2)-(1)	% (4)=(3)/(1)*100	
媒體政策及業務宣導費	529,000	298,026	-230,974	-43.66	覈實列支辦理廣播媒體業務宣導費。
材料及用品費用	9,023,000	10,355,441	1,332,441	14.77	
使用材料費	203,000	137,655	-65,345	-32.19	覈實列支分會配合地檢辦理易服社會勞動計畫器具材料費。
用品消耗	8,820,000	10,217,786	1,397,786	15.85	覈實列支各項業務會議等便當、餐費，採購辦公用文具、什項等耗品。
租金與利息	5,364,000	2,990,119	-2,373,881	-44.26	
地租	-	1,250	1,250	-	辦理環境教育遊覽車停車費。
房租	3,656,000	1,823,240	-1,832,760	-50.13	辦理活動房租、場租較預期減少。
設備租金	1,708,000	1,165,629	-542,371	-31.75	辦理活動設備租金較預期減少。
折舊、折耗及攤銷	5,882,000	6,397,609	515,609	8.77	
折舊	3,645,000	4,382,857	737,857	20.24	決算數包含房屋及建築折舊105萬776元、機械及設備折舊240萬953元、交通及運輸設備折舊13萬8,323元、什項設備折舊79萬2,805元。
攤銷	2,237,000	2,014,752	-222,248	-9.94	決算數包含電腦軟體攤銷96萬5,752元，辦公室裝潢整修攤銷104萬9,000元。
稅捐與規費	69,000	70,118	1,118	1.62	
稅捐	13,000	14,240	1,240	9.54	
規費	56,000	55,878	-122	-0.22	
會費、資助及補助費	603,000	491,007	-111,993	-18.57	
會費	1,000	1,000	-	-	
資助及補助費	602,000	490,007	-111,993	-18.60	覈實列支配合地檢署辦理觀護工作個案急難救助金；更生美展參展補助費。
短絀及賠償	-	2,922	2,922	-	
各項短絀	-	2,922	2,922	-	創業貸款依催收款項比例提列呆帳。
其他	-	85,540	85,540	-	
其他費用	-	85,540	85,540	-	辦理社會住宅，403申報書不得扣抵之進項稅額。
其他業務費用	4,904,000	7,950,933	3,046,933	62.13	
雜項業務費用	4,904,000	7,950,933	3,046,933	62.13	
服務費用	4,904,000	7,950,933	3,046,933	62.13	
印刷裝訂與事務推廣費	4,804,000	7,894,433	3,090,433	64.33	辦理更生80周年年貨大街場地布置、音響、舞台、宣傳帆布等相關費用。

財團法人臺灣更生保護會

支出明細表

中華民國114年度

單位：新臺幣元

科 目	本年度預算數 (1)	本年度決算數 (2)	比較增(減-)		說 明
			金額 (3)=(2)-(1)	% (4)=(3)/(1)*100	
一般服務費	100,000	56,500	-43,500	-43.50	辦理年貨大街主持費、義交協勤工作費用。
業務外支出	-	1,978,796	1,978,796	-	
財務費用	-	1,978,796	1,978,796	-	
投資短絀	-	1,978,796	1,978,796	-	
短絀及賠償	-	1,978,796	1,978,796	-	
各項短絀	-	1,978,796	1,978,796	-	金融資產評價未實現損失。
合 計	393,635,000	354,935,147	-38,699,853	-9.83	

財團法人臺灣更生保護會
固定資產投資明細表

中華民國114年度

單位：新臺幣元

項 目	本年度預算數 (1)	本年度決算數 (2)	比較增(減-)		說 明
			金額 (3)=(2)-(1)	% (4)=(3)/(1)*100	
不動產、廠房及設備	7,066,000	8,204,008	1,138,008	16.11	
房屋及建築	-	103,000	103,000	-	
房屋及建築	-	103,000	103,000	-	花蓮曙光之屋製作招牌。
機械及設備	6,533,000	5,180,655	-1,352,345	-20.70	
機械及設備	6,533,000	5,180,655	-1,352,345	-20.70	汰換伺服器、採購個人電腦、液晶顯示器、筆記型電腦。
交通及運輸設備	70,000	610,377	540,377	771.97	
交通及運輸設備	70,000	610,377	540,377	771.97	採購辦公室電話總機、購置公務機車。
什項設備	463,000	2,309,976	1,846,976	398.91	
什項設備	463,000	2,309,976	1,846,976	398.91	1. 辦公室使用：採購數位相機、冷氣機、電冰箱、飲水機、鑽孔機、除濕機、倉庫鐵架、會談監視設備等。 2. 安置處所使用：採購投影機、冷氣機、飲水機、冷凍櫃。
合 計	7,066,000	8,204,008	1,138,008	16.11	

**財團法人臺灣更生保護會
基金數額增減變動表**

中華民國 114 年度

單位:新臺幣元

捐 助 者	創立時原始捐助基金金額	本年度期初基金金額 (1)	本年度基金增(減-)金額 (2)	本年度期末基金金額 (3)=(1)+(2)	捐助基金比率%		說明
					創立時原始捐助基金金額占其總額比率	本年度期末基金金額占其總額比率	
政府捐助	-	-	-	-	-	-	
民間捐助							
其他團體機構	142,900	718,955,843	-	718,955,843	100	100	
民間捐助小計	142,900	718,955,843	-	718,955,843	100	100	
合 計	142,900	718,955,843	-	718,955,843	100	100	

本 頁 空 白

參 考 表

**財團法人臺灣更生保護會
員工人數彙計表**

中華民國114年度

單位：人

職 類(稱)	本年度預算數 (1)	本年度決算數 (2)	比較增(減-) (3) = (2) - (1)	說 明
一、兼任人員				
(一) 董事長	1	1	-	
(二) 董事	14	14	-	1. 不含董事長。 2. 法務部聘任。
(三) 常務監察人	1	1	-	
(四) 監察人	2	2	-	不含常務監察人。
(五) 顧問	3	4	1	依業務需要增聘。
(六) 執行長	1	1	-	
(七) 主任委員	20	20	-	
(八) 督導	40	40	-	
(九) 專員	23	22	-1	
(十) 助理	2	2	-	
合計	107	107	-	
二、專任人員				
(一) 組長	3	3	-	
(二) 主任	11	11	-	
(三) 副主任	11	13	2	專員晉升副主任。
(四) 專員	42	38	-4	
(五) 雇員	1	1	-	
合計	68	66	-2	
總計	175	173	-2	

**財團法人臺灣更生保護會
用人費用彙計表**
中華民國 114 年度

單位：新臺幣元

職類(稱)	科目名稱	本年度預算數										本年度決算數				比較增(減-) (3)=(2)-(1)	說明		
		薪資	超時 工作 報酬	獎金	退休、資 遣及卹償 金	員工 保險費	福利費	合計 (1)	薪資	超時 工作 報酬	獎金	退休、資 遣及卹償 金	員工 保險費	福利費	合計 (2)				
一、兼任人員																			
(一) 董事長		42,000	-	-	-	1,000	-	43,000	42,000	-	-	814	-	42,814	-186				
(二) 董事		112,000	-	-	-	1,000	-	113,000	174,400	-	-	3,169	-	177,569	64,569				
(三) 常務監察人		42,000	-	-	-	1,000	-	43,000	42,000	-	-	666	-	42,666	-334				
(四) 監察人		20,000	-	-	-	1,000	-	21,000	47,500	-	-	580	-	48,080	27,080				
(五) 顧問		126,000	-	6,000	-	3,000	-	135,000	173,000	-	-	2,709	-	175,709	40,709				
(六) 執行長		42,000	-	-	-	1,000	-	43,000	57,000	-	-	982	-	57,982	14,982				
(七) 主任委員		840,000	-	105,000	-	54,000	-	1,071,000	840,000	-	105,000	33,924	72,000	1,050,924	-20,076				
(八) 督導		1,680,000	-	-	-	35,000	-	1,715,000	1,673,000	-	-	18,138	-	1,691,138	-23,862				
(九) 專員		828,000	-	-	-	17,000	-	845,000	648,000	-	-	6,929	-	654,929	-190,071				
(十) 助理		60,000	-	4,000	-	1,000	-	65,000	60,000	-	-	636	-	60,636	-4,364				
合計		3,792,000	-	115,000	-	115,000	-	4,094,000	3,756,900	-	105,000	68,547	72,000	4,002,447	-91,553				
二、專任人員																			
(一) 組長		2,606,000	183,000	623,000	1,019,000	291,000	102,000	4,824,000	2,681,064	513,424	643,053	324,250	29,985	5,256,087	432,087				
(二) 主任		9,714,000	658,000	2,264,000	5,300,000	1,069,000	254,000	19,259,000	9,996,092	924,787	2,219,005	1,148,402	338,767	20,398,496	1,139,496				
(三) 副主任		7,962,000	549,000	1,672,000	2,634,000	966,000	310,000	14,093,000	8,255,161	748,623	1,833,131	1,037,599	170,501	15,251,066	1,158,066				
(四) 專員		24,900,000	1,416,000	5,335,000	6,161,000	3,336,000	774,000	41,922,000	23,964,918	1,549,653	5,297,659	3,344,271	659,230	40,026,308	-1,895,692				
(五) 雇員		429,000	13,000	90,000,000	26,000	27,000	12,000	597,000	440,784	25,704	92,515	26,820	6,963	619,751	22,751				
合計		45,611,000	2,819,000	9,984,000	15,140,000	5,689,000	1,452,000	80,695,000	45,338,019	3,762,191	10,085,363	15,279,202	1,205,446	81,551,708	856,708				
總計		49,403,000	2,819,000	10,099,000	15,140,000	5,804,000	1,524,000	84,789,000	49,094,919	3,762,191	10,190,363	15,279,202	1,277,446	85,554,155	765,155				

**財團法人臺灣更生保護會
媒體政策及業務宣導費彙計表**

中華民國114年度

單位：新臺幣元

科 目	本年度預算數 (1)	本年度決算數 (2)	比較增(減-) (3) = (2) - (1)	說 明
業務支出	529,000	298,026	-230,974	
業務及管理費用	529,000	298,026	-230,974	
業務及管理費用	529,000	298,026	-230,974	
服務費用	529,000	298,026	-230,974	
媒體政策及業務宣 導費	529,000	298,026	-230,974	覈實列支辦理廣播媒體業 務宣導費。
總 計	529,000	298,026	-230,974	

財團法人臺灣更生保護會

各項費用彙計表

中華民國 114 年度

單位：新臺幣元

科 目 名 稱	直接保護費	間接保護費	暫時保護費	矯正機關 收容人服務費	出租資產費用	業務及管理費用	雜項業務費用	投資短絀	合 計
用人費用	-	-	-	-	-	85,554,155	-	-	85,554,155
薪資	-	-	-	-	-	49,094,919	-	-	49,094,919
超時工作報酬	-	-	-	-	-	3,762,191	-	-	3,762,191
獎金	-	-	-	-	-	10,190,363	-	-	10,190,363
退休、資遣及卹償金	-	-	-	-	-	15,279,202	-	-	15,279,202
員工保險費	-	-	-	-	-	5,950,034	-	-	5,950,034
福利費	-	-	-	-	-	1,277,446	-	-	1,277,446
服務費用	1,145,879	96,581,602	39,796	3,404,598	7,127,655	57,448,139	7,950,933	-	173,698,602
水電費	198,111	534,710	-	-	66,783	486,607	-	-	1,286,211
郵電費	-	1,147,076	-	-	14,794	1,152,053	-	-	2,313,923
旅運費	-	227,936	39,196	25,004	-	3,083,824	-	-	3,375,960
印刷裝訂與事務推廣費	6,852	2,939,670	-	566,684	4,420	28,501,702	7,894,433	-	39,913,761
修理保養費	534,882	-	-	-	1,602,171	456,232	-	-	2,593,285
保險費	27,403	3,987	-	-	122,636	1,388,238	-	-	1,542,264
一般服務費	30	79,480,311	600	248,034	1,119,742	9,252,024	56,500	-	90,157,241
專業服務費	378,601	12,247,912	-	2,564,876	4,197,109	11,874,931	-	-	31,263,429
公共關係費	-	-	-	-	-	954,502	-	-	954,502
媒體政策及業務宣導費	-	-	-	-	-	298,026	-	-	298,026
材料及用品費用	586,491	5,617,426	-	971,254	216,497	10,355,441	-	-	17,747,109
使用材料費	282,967	103,052	-	849,218	90	137,655	-	-	1,372,982
用品消耗	303,524	5,514,374	-	122,036	216,407	10,217,786	-	-	16,374,127
租金與利息	864,842	817,713	-	-	369,000	2,990,119	-	-	5,041,674
地租	794,842	-	-	-	-	1,250	-	-	796,092
房租	70,000	67,400	-	-	-	1,823,240	-	-	1,960,640
設備租金	-	750,313	-	-	50,911	1,165,629	-	-	1,966,853
利息	-	-	-	-	318,089	-	-	-	318,089
折舊、折耗及攤銷	113,579	-	-	-	6,825,752	6,397,609	-	-	13,336,940
折舊	-	-	-	-	6,766,860	4,382,857	-	-	11,149,717
攤銷	113,579	-	-	-	58,892	2,014,752	-	-	2,187,223
稅捐與規費	4,320	-	7,000	-	834,560	70,118	-	-	915,998
稅捐	-	-	-	-	-	14,240	-	-	14,240
規費	4,320	-	7,000	-	834,560	55,878	-	-	901,758
會費、資助及補助費	26,111,966	27,284,006	2,240,203	446,229	-	491,007	-	-	56,573,411
會費	-	-	-	-	-	1,000	-	-	1,000
資助及補助費	26,111,966	27,284,006	2,240,203	446,229	-	490,007	-	-	56,572,411
短絀及賠償	-	-	-	-	-	2,922	-	1,978,796	1,981,718
各項短絀	-	-	-	-	-	2,922	-	1,978,796	1,981,718
其他	-	-	-	-	-	85,540	-	-	85,540
其他費用	-	-	-	-	-	85,540	-	-	85,540
合 計	28,827,077	130,300,747	2,286,999	4,822,081	15,373,464	163,395,050	7,950,933	1,978,796	354,935,147

主辦會計：嚴昌德



首長：張斗輝

